

Costi dei servizi di ospitalità e di trasporto

I costi dei servizi sono stabiliti annualmente dal Consiglio di Amministrazione (CDA) del CRAUP.

Il CDA ha stabilito che le rette delle strutture non varino in base al profilo SVAMA. Per gli ospiti privi di impegnativa di residenzialità è prevista una maggiorazione pari a € 13,50.

Per l'anno 2020 (decorrenza 01/01/20) sono state stabilite le seguenti **rette giornaliere** per ospitalità a tempo indeterminato e temporanea:

Casa Soggiorno di via S. Rocco

Profili SVAMA	Ospitalità a tempo indeterminato	Ospitalità Temporanea
dal 2 al 17 (non autosufficienti)	€ 56,54	€ 59,24
Stati Vegetativi (SV)	Al termine dei primi 6 mesi di ospitalità quota giornaliera di € 23,00 prevista dalla DGRV 2621/12 (da versare all'ULSS)	

RSA di via Botta

Profili SVAMA	Ospitalità a tempo indeterminato	Ospitalità Temporanea
dal 2 al 17 (non autosufficienti)	€ 58,72	€ 60,83

RSA di Stra

Profili SVAMA	Ospitalità a tempo indeterminato	Ospitalità Temporanea
dal 2 al 17 (non autosufficienti)	€ 56,55	€ 58,70
Stati Vegetativi (SV)	Al termine dei primi 6 mesi di ospitalità quota giornaliera di € 23,00 prevista dalla DGRV 2621/12 (da versare al CRAUP)	

Per l'anno 2020 (decorrenza 01/01/20) sono state stabilite le seguenti **rette giornaliere** in euro per ospitalità diurna (suddivise in fasce in base al profilo SVAMA) e relativi costi di trasporto:

RSA via Botta e RSA di Stra

Profili SVAMA	Ospitalità Diurna	
	Mezza Giornata	Giornata intera
2-3 (non auto fascia 1)	€ 20,60	€ 30,39
4-5-6 (non auto fascia 2)	€ 26,79	€ 33,48
7-8-12-13 (non auto fascia 3)	€ 26,79	€ 36,06
9-11-14-15-16-17 (non auto fascia 4)	€ 26,79	€ 38,94

Costi di trasporto per servizio di ospitalità diurna

Comune all'interno del quale si effettua la prestazione	per tratta = costo della sola andata o del solo ritorno abbonamento = costo mensile andata + ritorno per frequenze superiori a 3 giorni settimanali (non rimborsabile)
Piove di Sacco - Centro	€ 2,50 per tratta - € 75,00 abbonamento
Piove di Sacco - Frazioni	€ 3,50 per tratta - € 100,00 abbonamento
S. Angelo di Piove, Legnaro, Polverara, Brugine, Arzergrande, Codevigo, Correzzola, Pontelongo	€ 4,50 per tratta - € 135,00 abbonamento
Stra - Noventa - Fiesco d'Artico	€ 3,50 per tratta - € 110,00 abbonamento
Camponogara, Campagna Lupia, Dolo, Fossò, Vigonza, Campolongo Maggiore, Mira, Padova, Pianiga, Vigonovo	€ 5,20 per tratta - € 150,00 abbonamento



La Chiesa della RSA di via Botta



Il giardino della RSA di Stra



Il giardino di Casa Soggiorno

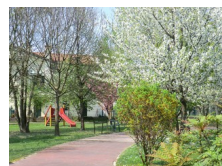

Il giardino della RSA di via Botta



CENTRO RESIDENZIALE PER ANZIANI UMBERTO I

(CRAUP)

SEDE LEGALE

Via S. Rocco, 14 - 35028 Piove di Sacco (PD)



La Sala Formazione di Casa Soggiorno



Mostra fotografica presso Casa Soggiorno

Per maggiori informazioni è possibile consultare la Carta dei Servizi e il Regolamento di Ospitalità vigenti, disponibili in ognuna delle tre strutture, all'ingresso delle sedi o presso l'URP della RSA di via Botta

Il presente opuscolo informativo è aggiornato al mese di APRILE 2020

www.craup.it - info@craup.it
PEC: craup@legalmail.it

CRAUP CENTRO RESIDENZIALE PER ANZIANI UMBERTO I

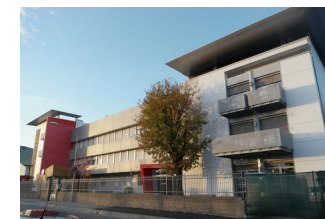

Casa Soggiorno

Via S. Rocco, 14 – 35028 Piove di Sacco (PD)
tel. 049.9712611 - fax 049.9712690



Residenza Sanitaria Assistenziale con Centro Diurno

Via Botta, 15 – 35028 Piove di Sacco (PD)
tel. 049.9712611 - fax 049.9712690



Residenza Sanitaria Assistenziale con Centro Diurno

Via Zanella, 5 – 30039 Stra (VE)
tel. 049.9802283 - fax 049.9802291

Chi siamo e che cosa facciamo

Il Centro Residenziale per Anziani "Umberto I" (CRAUP) di Piove di Sacco (PD) è una Istituzione Pubblica di Assistenza e Beneficenza (IPAB), ente pubblico non economico.

Il CRAUP gestisce tre strutture residenziali per anziani:

- Casa Soggiorno di via S. Rocco a Piove di Sacco, con capacità ricettiva di 120 posti letto per non autosufficienti, organizzati in 6 nuclei. Fra questi, anche una Sezione di 6 posti letto per la cura di persone in Stato Vegetativo;
- Residenza Sanitaria Assistenziale (RSA) di via Botta a Piove di Sacco, con capacità ricettiva di 109 posti letto per non autosufficienti, organizzati in 6 nuclei. E' attivo anche un Centro Diurno di 10 posti.
- Residenza Sanitaria Assistenziale per Anziani (RSA) di via Zanella a Stra, con capacità ricettiva di 80 posti letto per non autosufficienti, organizzati in 5 nuclei. Fra questi, una Sezione di 4 posti letto per la cura di persone in Stato Vegetativo. E' attivo anche un Centro Diurno di 10 posti.

Il CRAUP offre i seguenti servizi:

- *ospitalità diurna*, quando non sia possibile un'adeguata assistenza diurna domiciliare e sia opportuno stimolare la socializzazione, oppure nell'attesa dell'accoglimento residenziale;
- *ospitalità temporanea*, nei casi di eventi traumatici che richiedono riabilitazione temporanea in contesto protetto oppure quando la famiglia necessita di un periodo di sollievo (moduli «respiro»);
- *ospitalità a tempo indeterminato*, quando la residenzialità è l'unica alternativa possibile all'assistenza a domicilio;
- *sezione per Stati Vegetativi*, nei casi di gravi condizioni cliniche permanenti che necessitano la prevenzione delle complicanze e la stabilizzazione dello stato clinico generale. I principali destinatari dei nostri servizi sono gli anziani, autosufficienti o non autosufficienti.

La Mission del CRAUP

Il CRAUP si colloca nella rete dei servizi sociali e del territorio di riferimento nel rispetto dei principi di individualità, riservatezza e dignità della persona, attraverso un'assistenza qualificata e continuativa, in stretta collaborazione con la famiglia, le Istituzioni, i Servizi e le Associazioni del territorio, nell'ottica dell'umanizzazione della relazione di cura.

Un servizio per la comunità

I servizi offerti dal CRAUP rispondono alle esigenze delle singole persone anziane, ma anche delle famiglie e, più in generale, dell'intera comunità della Saccisica e della Riviera. Ad esempio, il servizio di ospitalità a tempo indeterminato risponde soprattutto ai bisogni di quelle persone che versano in condizioni tali da impedire la permanenza a domicilio, per ragioni di ordine assistenziale (compromissione del livello di autonomia nelle attività quotidiane), sanitario (presenza di

quadri clinici con polipatologie invalidanti) e sociale (ridotta o assente rete di supporto parentale o amicale).

I servizi di ospitalità diurna e temporanea garantiscono una presa in carico parziale, rispondendo anche ai bisogni delle famiglie che in questo modo vengono parzialmente o temporaneamente sollevate dal «carico» che grava su chi si prende cura di persone con perdite rilevanti dell'autosufficienza (non a caso si parla di moduli «respiro» per riferirsi alle accoglienze temporanee nelle strutture residenziali).

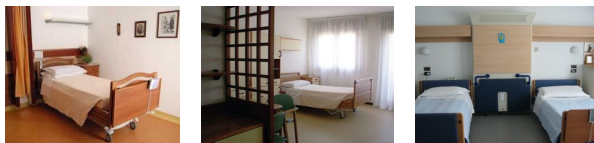

Alcune stanze delle strutture del CRAUP

Assistenza e riabilitazione individualizzata

L'Unità Operativa Interna (UOI), un'équipe costituita da diversi professionisti (fra cui il medico, l'infermiere, lo psicologo, il logopedista, il fisioterapista, l'educatore, l'assistente sociale, l'operatore assistenziale), predispone, per ogni ospite accolto, un progetto personalizzato.

Attraverso processi di valutazione multidimensionale (autonomia nelle attività quotidiane, tono dell'umore, livello di socializzazione, ecc.) e multidisciplinare (geriatria, psicologia, fisioterapia, ecc.), l'UOI individua i bisogni socio-sanitari degli ospiti e definisce piani assistenziali e terapeutico-riabilitativi individualizzati.

L'UOI si riunisce periodicamente per rivalutare l'ospite, aggiornando ove necessario i progetti individuali, per garantire nel tempo l'erogazione del servizio più appropriato.

Apertura al territorio

Oltre ai professionisti e al personale, l'Ente, riconoscendone il valore sociale ed umano, si avvale della collaborazione di Volontari e Associazioni del territorio, accoglie tirocinanti e stagisti attraverso specifici progetti e convenzioni. Promuove, inoltre, rapporti con il territorio attivando momenti di incontro e formazione.

Le attività

Numerose attività progettuali vengono predisposte per il recupero, il mantenimento o il rallentamento della perdita delle abilità residue:

- attività volte al recupero di abilità relative alla vita quotidiana;
- progetti volti al recupero della continenza;
- attività riabilitative della mobilità e/o della deambulazione;
- ginnastica dolce;
- progetti volti alla gestione dei disturbi comportamentali;
- stimolazione di funzioni cognitive (linguaggio, percezione, attenzione e memoria);

- attività occupazionali che coinvolgono l'ospite a partire dalle sue attitudini e dai bisogni rilevati;
- musicoterapia;
- pet-therapy (attività assistite con animali domestici);
- attività ludico-animative (es. uscite, partecipazione a mostre, teatro e altre iniziative socio-culturali).

Modalità di accesso ai servizi

Per l'accesso ai servizi si deve pronunciare l'Unità Valutativa Multidimensionale Distrettuale (UVMD), che, mediante scheda SVAMA, stabilisce la migliore soluzione possibile per i bisogni dell'interessato, nel rispetto della libertà di scelta. Qualora gli obiettivi definiti in UVMD siano compatibili con l'ospitalità in una struttura residenziale, l'interessato sarà chiamato in base alla graduatoria gestita dall'Azienda ULSS competente.

Per ricevere informazioni più dettagliate sulle modalità di accesso ai nostri servizi è possibile:

- contattare telefonicamente gli Uffici Servizi Sociali del CRAUP ai seguenti numeri:
 - allo 049.9712658 per l'ufficio di Casa Soggiorno;
 - allo 049.9712624-631 per l'ufficio della RSA di via Botta;
 - allo 049.9802283 per l'ufficio della RSA di Stra;
- incontrare di persona i referenti dell'Ufficio Servizi Sociali (per gli orari aggiornati di ricevimento telefonare allo 049.9712610 e chiedere all'operatore);
- consultare la Carta dei Servizi del CRAUP, disponibile in ognuna delle tre strutture, all'ingresso delle sedi o presso gli Uffici Cortesia o navigare nel sito web www.craup.it



Sala Polivalente di Casa Soggiorno



Taverna della RSA di via Botta

Sistema di Gestione per la Qualità

Presso il CRAUP è attivo un Sistema di Gestione per la Qualità certificato conforme alla norma UNI EN ISO 9001.

Tutte le sedi, inoltre, hanno ottenuto la certificazione di conformità alla norma italiana UNI 10881 per il *servizio di assistenza residenziale agli anziani*.



Il Sistema è sottoposto periodicamente a controlli (audit interni ed esterni) per controllarne la conformità ai requisiti.